PDI®

REVISTA DETECTIVE

Agosto 2022 / #183

89° Aniversario

INVESTIGANDO DELITOS EN LA ERA DIGITAL

183

REVISTA DETECTIVE
AGOSTO 2022

DIRECTORA
Prefecta Silvia Barra M.

EDITOR
Ricardo Francino S.

PERIODISTAS
Ricardo Francino S.
Fernanda Arredondo P.
Lorena Morgado Z.

COMITÉ EDITORIAL
Comisaria Marisa Cossio R.
Gonzalo Godoy M.
Tamara Rousseau S.
Ricardo Francino S.
Fernanda Arredondo P.
Lorena Morgado Z.

FOTOGRAFÍA
Cristian Alarcón A.
Carlos Sarmiento P.
Luis Provoste O.
Eugenia Chacón S.
Pedro Pablo Álvarez R.
David Aracena M.

COLABORADORES
Gonzalo Godoy M.
Tamara Rousseau S.
Departamento de Traducción, OCN INTERPOL Santiago.
Comisario Jaime Quiroz, Bicrim Valparaíso - Asuntos Públicos Región Policial de Valparaíso.
Sebastián Rodríguez Q., Equipo de Fotografía, Presidencia de la República.

DISEÑO Y DIAGRAMACIÓN
Manuel Vergara L.

DIRECCIÓN
Av. General Mackenna 1370,
Santiago-Chile.

Editorial

– 2

Chile necesita a la PDI para seguir avanzando en términos de seguridad.

Gestión Integral

– 4

Cuenta Pública 2022: "Somos la Policía de Investigaciones comprometida con nuestra sociedad".

– 14

Gran bandera nacional fue izada por 89º aniversario PDI.

– 18

Premiamos a los mejores 2022: Excelencia en la Investigación Criminal.

– 34

Brillante presentación banda sinfónica PDI.

Ciencia y Técnica Investigativa

– 38

Perfilamiento Criminal: Análisis conductual como herramienta investigativa.

– 48

PDI cuenta con la primera policía desactivadora de explosivos en sudamérica.

Investigaciones Desclasificadas

– 54

Caso Ámbar: trabajo cohesionado para lograr la verdad.

CHILE NECESITA A LA PDI

PARA SEGUIR AVANZANDO EN TÉRMINOS DE SEGURIDAD

“CHILE NEEDS THE PDI TO CONTINUE ADVANCING IN TERMS OF SECURITY”

GABRIEL BORIC FONT
Presidente de la República de Chile

Estoy muy agradecido de tener este espacio en la revista Detective para dedicar unas palabras a la gran familia de la Policía de Investigaciones de Chile. Hace unas semanas tuve el honor de visitar las dependencias de la Escuela de Investigaciones, recorrer sus pasillos y su historia, además de escuchar la cuenta pública del Director General Sergio Muñoz.

La Policía de Investigaciones es esencial para nuestra Democracia. La búsqueda de verdad científica para esclarecer delitos, la protección de nuestras fronteras, los procedimientos policiales y tantas otras labores que realizan son el sustento de una sana convivencia social.

Hoy vivimos tiempos difíciles en materia de seguridad. El aumento de la violencia y la llegada de nuevas formas de crimen al país generan una gran preocupación para los chilenos y chilenas. La ciudadanía necesita certezas, y el trabajo que ustedes realizan contribuye de manera sustancial para entregar verdad, especialmente para aquellas familias que han sido víctimas de delitos.

Detrás de los importantes resultados que presentaron en el mes de junio, hay miles de funcionarias y funcionarios que cumplen sus labores con el más alto nivel de profesionalismo y gran vocación de servicio.

Destaco especialmente a las mujeres que son parte de la PDI. Desde las primeras tres mujeres que ingresaron a la Policía Fiscal en 1896, hasta las más de cuatro mil mujeres que hoy integran la institución. Es un orgullo para el país que cuenten con políticas de género, y que cada año muchas mujeres se interesen en formar parte de sus equipos de trabajo.

Chile necesita a la PDI para seguir avanzando en materia de seguridad, y por lo mismo mi compromiso como Presidente es que trabajemos codo a codo por las grandes tareas que nos convocan. Tenemos roles distintos pero un mismo fin, el de mejorar la calidad de vida de los habitantes de nuestra patria.

Mi agradecimiento va a los casi trece mil funcionarios y funcionarias de la institución, por su dedicación y compromiso, y espero que disfruten esta nueva edición de la Revista Detective.

Un abrazo fraterno

I am very grateful to have this space in the Detective magazine, in order to dedicate some words to the great family of the Policía de Investigaciones de Chile. Some weeks ago, I had the honor of visiting the premises at the PDI Police Academy, walk around its corridors and history, as well as attending the annual public accountability report delivered by the Director General Sergio Muñoz.

The Policía de Investigaciones is essential for our Democracy. The search for scientific truth to clarify crimes, the protection of our borders, the police procedures, and so many other duties performed, are the basis for a healthy social coexistence.

We are facing difficult times in terms of security nowadays. The increasing violence and the establishing of new emerging criminal activities in the country are of great concern to the Chileans. Citizens need certainty, and the work you do contributes substantially to provide truth, especially for those families who have been victims of crimes.

Behind the important results presented in June, there are thousands of officials who perform their duties with the highest level of professionalism and great dedication to service.

I specially highlight the women who are part of the PDI. From the very first three women who joined the Policía Fiscal (today PDI) in 1896, to the more than four thousand women who belong to the institution today. It is a great pride for the country that the PDI have implemented gender policies and that every year many women are interested in joining their work teams.

Chile needs the PDI to continue improving security and, therefore, my commitment as President is that we work side by side for the important tasks that concern all of us. Even though we have distinct roles, we share a common goal: that of improving the living standards of the inhabitants of our homeland.

My gratitude goes to the almost thirteen thousand officials of the institution, for their devotion and commitment, and I hope you enjoy this new edition of the Detective magazine.

Fraternally yours,

CUENTA PÚBLICA 2022

“SOMOS LA POLICÍA DE INVESTIGACIONES COMPROMETIDA CON NUESTRA SOCIEDAD”

Con una moderna presentación nunca antes vista en la historia institucional, basada en el dinamismo y tecnología además de guiños a la Inteligencia Artificial, el Director General —Sergio Muñoz Yáñez— realizó su primera cuenta pública y se refirió al desarrollo de la investigación policial y la búsqueda de la verdad en plena era digital.

integrada actualmente por más de 13 mil funcionarias y funcionarios —comprometidos con el progreso de la nación— el aniversario número 89 de la Policía de Investigaciones de Chile tuvo un cierre acorde a la importancia de su labor y reconocimiento en el país. En el acto, la máxima autoridad policial se refirió a la gestión operativa que ha permitido desbaratar organizaciones dedicadas al crimen organizado, microtráfico y homicidios, entre muchas otras. Conoce más sobre su exposición en estas páginas.

Entre los resultados operativos destacados que ha logrado la institución en el último año se resaltó la desarticulación de 61 bandas criminales, el trabajo en torno al Tren de Aragua, el decomiso de cerca de 40 toneladas de drogas en operativos realizados a lo largo de todo Chile, así como la detención de 200 grupos que infringían la Ley 20.000 y por parte del Plan MT-0 la eliminación de más de 1.300 puntos de venta de drogas. Luego, profundizó en los positivos logros de las investigaciones realizadas por la institución en el último periodo: “el crimen organizado es uno de nuestros focos principales y nos hemos comprometido en hacernos cargo de ello, porque amenaza la seguridad, pero principalmente, la paz social” señaló.

En materia de antinarcóticos y el Plan MT-0, la máxima autoridad policial recalcó que durante el 2021 “se logró sacar de las calles 41 toneladas de las principales sustancias ilícitas comercializadas en Chile, avaluadas en 446 mil millones de pesos, valor que supera en un 7.3% el presupuesto anual de la PDI”, dejando de manifiesto —además— el gran poder financiero de las organizaciones dedicadas al tráfico de drogas. Sumado a lo anterior, destacó el número de armas recuperadas durante 2021, cifra que llegó a 1.559, superando a las incautadas en 2020 (1.179).

Asimismo, explicó que, ante los procedimientos se pudo desestabilizar de esta manera, el sistema financiero de estas estructuras delictuales y su patrimonio, acciones ejecutadas en conjunto con la Brigada Investigadora de Lavado de Activos (Brilac).

Prueba de ello fue la ‘Operación Rey Midas’, “investigación que permitió desbaratar una organización criminal internacional con características y funcionamiento de cartel, dedicada a la adquisición de oro ilícito, que operaba en Chile, con vínculos en Dubai, Suiza, Estados Unidos y China, entre otros países, ejecutando el delito de contrabando y lavado de activos”. La mencionada acción policial, permitió el decomiso de 68 kilos de oro (la mayor incautación realizada en Chile hasta la fecha), además de vehículos, armas, explosivos, patrimonio y 35 detenidos.

> “Contamos con una cobertura nacional de la PDI de 176 cuarteles, 182 brigadas especializadas, 101 Brigadas de Investigación Criminal y 17 Laboratorios de Criminalística.”
>
> Director General de la PDI
> **Sergio Muñoz Yáñez**

En la misma línea, pero en el marco de la Macro Zona Sur, se refirió a la implementación de una estrategia operativa de mitigación frente al narcotráfico y crimen organizado, la cual considera una adecuación de intervenciones tácticas rurales, análisis criminal e inteligencia policial, así como coordinación directa y permanente con actores de seguridad pública y persecución penal.

Sobre el combate al microtráfico, muchas veces vinculado al uso de armas de fuego por disputas de territorio, que en ocasiones terminan en homicidios, el Director General resaltó que: “Solo en 2021, desbaratamos 1.341 puntos de venta e intervenimos 2.500 domicilios, logrando más de 2.800 detenidos, de los cuales cerca del 86% terminó con medidas cautelares”.

DIRECTOR GENERAL SERGIO MUÑOZ JUNTO AL PRESIDENTE DE LA REPÚBLICA S.E GABRIEL BORIC.

AUTORIDADES ENTONAN EL HIMNO NACIONAL

Homicidios y Medio Ambiente

Asimismo, destacó la creación de la Brigada Metropolitana de Homicidios Sur, unidad que se suma a las 22 existentes a lo largo del país, las cuales durante el último año trabajaron más de 14 mil órdenes de investigar. En relación a la manera en que hoy la PDI investiga estos delitos, el Director General hizo énfasis en la investigación de homicidios hacia mujeres, destacan que "desde noviembre del año pasado, contamos con el Primer Manual de Actuación Policial para la Investigación del Delito de Femicidio, bajo un estricto estándar metodológico, el cual es aprobado siguiendo los preceptos de las normas ISO, que regulan una gestión de calidad".

En materia medioambiental, enfatizó en la creación del "Centro de Investigación y Extensión de Delitos Medioambientales" que entrará en funcionamiento en Valparaíso en los próximos meses y que será un espacio para la generación de conocimiento sobre la materia. "Desde el 2002 que contamos con Brigadas de Investigación de Delitos Medioambientales. Durante el último año, en la Región Metropolitana, se llevó a cabo la 'Operación Beirut', en donde se incautaron más de 100 toneladas de productos químicos almacenados en Lampa, las cuales tenían un inminente riesgo de explosión. Hoy, nuestro trabajo es transversal a todas las áreas que se vinculan en la vida de las personas".

Modelo de Investigación Preferente

En este contexto, el Director General destacó el crecimiento del "Modelo de Investigación Preferente", también conocido como MIP, el cual para fines de junio se había implementado en 7 regiones —y sumándose este 4 de agosto la Región de Arica y Parinacota— en una estrategia que busca estandarizar el trabajo conjunto entre policías y fiscales, orientándolo hacia un proyecto en que los detectives investiguen delitos de mayor complejidad, como lo son la asociación ilícita, lavado de activos, corrupción y otras figuras que escapan de las investigaciones tradicionales como robo o narcotráfico. Sobre esto último, el Director General puso como ejemplo la investigación en torno a las células operativas del "Tren de Aragua" en Chile, argumentado que ésta "no es una simple organización criminal"; su estructura, conexiones y formas de operar la convierten en una amenaza regional para la seguridad, cuyas actividades se vinculan a homicidios, secuestros, sicariatos, tráfico de migrantes, extorsión, drogas y otros delitos".

En este sentido, también destacó la aplicación del "Modelo de Investigación Preferente", en la "Operación Varsovia", investigación llevada a cabo en la Región del Ñuble y que dejó 31 detenidos, desarticulando una agrupación dedicada a las encerronas, sustracción de maquinaria industrial, lavado de activos e infracción a la Ley de Armas, y donde, además, se incautaron más de cien vehículos y armas de fuego.

PDI y FBI Firman Memorándum de Entendimiento

El trabajo colaborativo entre la PDI y el FBI se origina hace aproximadamente 80 años, cuando en la década del 40 se investigaron de forma conjunta redes de espionaje nazi que operaban en nuestro país. Desde entonces, se ha mantenido una relación mutua de cooperación, cuyo fin es avanzar en adquirir nuevos conocimientos mediante capacitaciones en técnicas y métodos de investigación, con el objetivo de combatir el crimen organizado transnacional.

Continuando con esta alianza estratégica el 22 de junio y en dependencias del Aula Magna de la Escuela PDI, el Director General, Sergio Muñoz Yáñez, junto al Director del Federal Bureau of Investigation, Christopher Wray, firmaron un memorándum de entendimiento que vincula a ambas instituciones en el ámbito de la capacitación.

Al respecto, la máxima autoridad institucional señaló "hoy nos reunimos para afianzar y fortalecer nuestras relaciones. Así permitimos que nuestras respectivas academias de formación reciban a oficiales de la otra institución. Ponemos a disposición de este convenio planteles educacionales de excelencia tal como lo es la Escuela de Investigaciones Policiales o la Academia Superior". Además, puntualizó "esperamos que nuestras competencias y capacidades sean beneficiosas para los agentes del FBI. Estoy seguro que nuestros oficiales ganarán una experiencia invaluable".

> "Ponemos a disposición de este convenio planteles educacionales de excelencia"
>
> Director General de la PDI
> **Sergio Muñoz Yáñez**

DIRECTOR GENERAL JUNTO AL DIRECTOR DEL FEDERAL BUREAU OF INVESTIGATION, EN FIRMA DE MEMORÁNDUM DE ENTENDIMIENTO, EL QUE VINCULA A AMBAS INSTITUCIONES EN EL ÁMBITO DE LA CAPACITACIÓN.

Innovación y ciencia

"Para enfrentar una delincuencia más violenta y preparada, también hemos creado la Jefatura Nacional de Operaciones Especiales (Jenaoes), encargada de articular respuestas tácticas subacuáticas, aéreas y de explosivos a nivel nacional, resaltando que a la fecha han participado en cerca de 690 procedimientos policiales" señaló el Director General, destacando que en mayo pasado se graduó —en la Policía Nacional de España— la primera mujer policía de la región, especialista en la desactivación de explosivos. (Ver entrevista en página 45).

Una policía científica como la PDI requiere del apoyo forense para dar sustento a sus investigaciones. Por ello la importancia de los 17 Laboratorios de Criminalística a lo largo del país, quienes a través de sus 17 secciones, potencian la reconstrucción científica de los casos, en un desafío asumido por esta policía civil en su contribución a la persecución penal de los delitos. En ese sentido, el Director General ha destacado el fortalecimiento logrado a través del nuevo Laboratorio de Criminalística Central, el que se ha constituido —por infraestructura y tecnología— en el más moderno de Sudamérica.

Derechos Humanos

En materia de Derechos Humanos, enfatizó en que todas las acciones de la institución están con un enfoque de inclusión, equidad de género y establecimiento de protocolos en contra del acoso y abuso sexual. "En 2007 fuimos pioneros en Iberoamérica en investigación de torturas, apremios ilegítimos y tratos crueles o vejatorios, creando la Brigada de Derechos Humanos. Ya en el 2021, impulsamos estrategias de promoción y respeto irrestricto de los Derechos de los Niños, Niñas y Adolescentes con UNICEF en Chile", recalcó.

Una mirada al futuro

Otro de los aspectos en que hizo hincapié el Director General es la promoción de la nueva era digital y sus avances informáticos, aspecto determinante en los tiempos que hoy vivimos. “La institución se dispuso implementar una estrategia de modernización y evolución de sistemas informáticos a cargo de la Jefatura Nacional de Tecnologías de la Información y Transformación Digital, convirtiéndonos en la primera policía de la región en contar con una Estrategia Digital”. En este sentido, destacó que dicho plan cuenta con una cartera de 20 proyectos, uno de ellos el de Data Center, que pretende asegurar una infraestructura robusta, tolerante a amenazas y fallas, y ERP Policial, sistema que busca integrar digitalmente todos los procesos de apoyo a la labor policial.

En esta línea, se refirió a la creación de la Jefatura Nacional de Cibercrimen buscando potenciar las tres brigadas existentes que investigan este tipo de delitos afirmando que “la investigación del Cibercrimen no sólo es investigar ciberdelitos, sino también delitos comunes utilizando una herramienta digital. Estamos haciendo esfuerzos por contar con una cobertura nacional, infraestructura, equipamiento y funcionarios especializados con estudios superiores en informática y carreras afines, ello puesto que las denuncias vinculadas a este tipo de ilícitos aumentaron un 50% más durante este último año”.

Desafíos y ciudadanía

Finalizando, el Director General, mencionó que uno de los principales desafíos de la PDI es lograr que el Modelo de Investigación Preferente se implemente en todo el país y consolidar la posición de referente latinoamericano en la investigación de delitos informáticos.

Además, destacó la buena imagen que tiene la ciudadanía de la Policía Civil recalcando que durante los dos últimos años “hemos liderado las encuestas como la institución más valorada por los chilenos, algo que agradecemos y nos compromete a redoblar nuestros esfuerzos cada día”. Al mismo tiempo reiteró la intención de llegar al 2033, cuando la PDI cumpla su centenario, “siendo referentes en crimen organizado transnacional e investigación de delitos complejos en la región”.

CRIMEN ORGANIZADO

Cannabis procesada	**31.413 kg.**
Clorhidrato de cocaína	**2.356 kg.**
Cocaína base	**5.933 kg.**
Plantas de cannabis	**306.337 uni.**

$ 446.381.765.000
Avalúo total

1.252 • **Armas incautadas** -2021-

61 • **Organizaciones** criminales

205 • **Bandas** delictuales

MEDIOAMBIENTE

4.486 **Delitos** medioambientales

• Operación destacada **"Beirut"**

100 tons. Productos **químicos**

MICROTRÁFICO
Ley N° 20.000

1.341 Puntos de venta de drogas reducidos

1.000 Operaciones Plan Cannabis

2.871 • **Detenidos**
*86% con medidas cautelares

307 • **Armas incautadas**

610 Procedimientos cercanos a colegios

2.500 Domicilios intervenidos

OPERACIONES POLICIALES ESPECIALES

690 Operaciones tácticas

71 Búsquedas artefactos explosivos

23 Operaciones subacuáticas

1.900 Misiones policiales aéreas

1.000 • Apoyos operativos Plan Cannabis

HOMICIDIOS
PDI // NO PASAR

14.278 **Año 2021 - 2022**

• **Órdenes de investigar** y/o instrucciones particulares.

+21,5% **Casos de homicidios**
*Primeros 5 meses 2021 - 2022

+58,8% **Uso armas de fuego**

CIBERCRIMEN

• Investigaciones **sabotaje informático:**

322	+45%	468
2020		2021

• Denuncias **material de abuso sexual infantil:**

251	+55%	388
2020		2021

7.319 • Órdenes judiciales para investigaciones de torturas, apremios ilegítimos y tratos crueles o vejatorios.

LABORATORIOS DE CRIMINALÍSTICA

2.102
Participación en juicios

29.762
Informes periciales

En el último periodo de 2021 se dio marcha al Laboratorio de Criminalística Central más moderno de Sudamérica.

MIGRACIONES

3.400.000
Personas fiscalizadas en controles migratorios.

1.733.499
Salidas del país

1.679.219
Entradas al país

56.586
• Extranjeros detectados como infractores por pasos **clandestinos no habilitados.**

470 Víctimas por delitos de trata y tráfico de personas

30 **Procedimientos** — 63 **Detenidos**

GRAN BANDERA NACIONAL FUE IZADA POR 89º ANIVERSARIO PDI

Al mediodía del viernes 3 de junio, la Gran Bandera Nacional —ubicada en la Plaza Ciudadanía, frente al Palacio de La Moneda— fue izada en homenaje a nuestro 89º Aniversario, por un grupo de Oficiales Alumnos de la Academia Superior de Estudios Policiales y aspirantes de la Escuela de Investigaciones Policiales.

Esta solemne ceremonia —a cargo de la Comandancia General de la Guarnición de Ejército Región Metropolitana— contó con la presencia de la Ministra de Defensa Nacional, Maya Fernández Allende, el Director General Sergio Muñoz, integrantes del Alto Mando y el Director de Mando y Control del Ejército, General de Brigada Claudio Orellana.

Durante el izamiento del Pabellón Nacional, de fondo se escucharon los acordes del himno patrio, el que fue interpretado por la Banda Instrumental del Regimiento Escolta Presidencial N° 1 “Granaderos”, y entonado por todos quienes participaron de la actividad.

PREMIAMOS A LOS MEJORES 2022

Con la distinción “Excelencia en la Investigación Criminal 2022”, la PDI reconoce —como cada año durante su mes aniversario— a las mejores unidades policiales del país, las que destacaron por su labor investigativa y por su relación con la comunidad en materias de seguridad.

Fue así que este estímulo fue entregado el pasado 24 de junio —en el Aula Magna de la Escuela PDI— a 17 brigadas de la Región Metropolitana, mientras que a lo largo del país se entregaron 26 premios.

Este premio que resume nuestra esencia como **Detectives en búsqueda de la verdad**, da cuenta de la labor profesional que se desarrolla día a día en distintas áreas de la investigación policial, como son la lucha contra el microtráfico y narcotráfico, homicidios y robos.

BRIGADA INVESTIGADORA DE DELITOS SEXUALES ARICA
DILIGENCIA: LOS VIOLADORES DE LA ROTONDA

BRIGADA DE HOMICIDIOS IQUIQUE
DILIGENCIA: DOBLE HOMICIDIO PABELLÓN DE PICA

BRIGADA INVESTIGADORA DE ROBOS IQUIQUE
DILIGENCIA: PELIGRO EN LA RUTA / LOS MARIACHIS

BRIGADA ANTINARCÓTICOS Y CONTRA EL CRIMEN ORGANIZADO IQUIQUE
DILIGENCIA: OPERACIÓN TREN DE ARAGUA

BRIGADA INVESTIGADORA DE ROBOS ANTOFAGASTA
DILIGENCIA: OPERACIÓN BÚNKER

BRIGADA DE INVESTIGACIÓN CRIMINAL CALAMA
DILIGENCIA: OPERACIÓN PRIMICIA

BRIGADA DE HOMICIDIOS COPIAPÓ
DILIGENCIA: HOMICIDIO ABUELITA DE VALLENAR

BRIGADA DE INVESTIGACIÓN CRIMINAL OVALLE
DILIGENCIA: OPERACIÓN DEPORTADOS

BRIGADA DE INVESTIGADORA DE DELITOS ECONÓMICOS LA SERENA
DILIGENCIA: OPERACIÓN HIDRA

BRIGADA DE INVESTIGACIÓN CRIMINAL LA CALERA
DILIGENCIA: OPERACIÓN BATUCO

BRIGADA INVESTIGADORA DE ROBOS VALPARAÍSO
DILIGENCIA: SECUESTRO COLECTIVERO

BRIGADA ANTINARCÓTICOS METROPOLITANA SUR
DILIGENCIA: OPERACIÓN DINASTÍA DRAGÓN DEL SUR

BRIGADA DE HOMICIDIOS VALPARAÍSO
DILIGENCIA: SECUESTRO COLECTIVERO

BRIGADA DE INVESTIGACIÓN CRIMINAL INDEPENDENCIA
DILIGENCIA: HEFESTO

BRIGADA DE INVESTIGACIÓN CRIMINAL PEÑAFLOR
DILIGENCIA: LA NARCO REINA DE PEÑAFLOR

BRIGADA DE INVESTIGACIÓN CRIMINAL RENCA
DILIGENCIA: EL CAPO DE MARÍA PINTO

BRIGADA DE INVESTIGACIÓN CRIMINAL SAN BERNARDO
DILIGENCIA: BÚNKER

BRIGADA DE HOMICIDIOS METROPOLITANA
DILIGENCIA: ROBO CON HOMICIDIO EN PORTUGAL

BRIGADA DE HOMICIDIOS SUR
DILIGENCIA: OPERACIÓN AYMARA

BRIGADA DE INVESTIGACIONES POLICIALES ESPECIALES METROPOLITANA
DILIGENCIA: OPERACIÓN MAQUINARIA

BRIGADA DE UBICACIÓN DE PERSONAS METROPOLITANA
DILIGENCIA: OPERACIÓN TRASANDINO

BRIGADA INVESTIGADORA ANTICORRUPCIÓN METROPOLITANA
DILIGENCIA: GASTOS RESERVADOS

BRIGADA INVESTIGADORA DEL CIBERCRIMEN METROPOLITANA
DILIGENCIA: ESTAFA DE LA FALSA ENCOMIENDA INTERNACIONAL

BRIGADA INVESTIGADORA DE DELITOS ECONÓMICOS METROPOLITANA
DILIGENCIA: RETIRO IRREGULAR DEL 10% DE FONDOS DE LAS AFP

BRIGADA INVESTIGADORA DE LAVADO DE ACTIVOS METROPOLITANA
DILIGENCIA: OPERACIÓN REY MIDAS “EL CARTEL DEL ORO”

BRIGADA INVESTIGADORA DE ROBOS E INTERVENCIÓN CRIMINALÍSTICA
DILIGENCIA: OPERACIÓN DAYTONA

BRIGADA INVESTIGADORA DE ROBOS METROPOLITANA OCCIDENTE
DILIGENCIA: OPERACIÓN LINAJE

BRIGADA INVESTIGADORA DE ROBOS METROPOLITANA ORIENTE
DILIGENCIA: OPERACIÓN AUTOLÍTICO

BRIGADA INVESTIGADORA DE TRATA DE PERSONAS METROPOLITANA
DILIGENCIA: OPERACIÓN FRONTERA NORTE

BRIGADA DE INVESTIGACIÓN CRIMINAL SAN FERNANDO
DILIGENCIA: OPERACIÓN LOS ARTESANOS

SECCIÓN MIGRACIONES Y POLICÍA INTERNACIONAL SAN FERNANDO
DILIGENCIA: MENTIRAS VERDADERAS

BRIGADA DE HOMICIDIOS LINARES
DILIGENCIA: VIOLACIÓN CON HOMICIDIO DE MENOR DE EDAD

BRIGADA INVESTIGADORA DE ROBOS CURICÓ
DILIGENCIA: CHILE AUTOS, EL GEMELEO VIRTUAL

BRIGADA DE HOMICIDIOS CHILLÁN
DILIGENCIA: HALLAZGO DE CIUDADANO CUBANO DESCUARTIZADO

BRIGADA INVESTIGADORA DE ROBOS CONCEPCIÓN
DILIGENCIA: SECUESTRO LA MAESTRANZA

BRIGADA DE INVESTIGACIÓN CRIMINAL LOS ÁNGELES
DILIGENCIA: OPERACIÓN 308

BRIGADA DE HOMICIDIOS TEMUCO
DILIGENCIA: AMORDAZADA EN BARRIO CHINO

BRIGADA DE INVESTIGACIONES POLICIALES ESPECIALES ANGOL
DILIGENCIA: SECUESTRO EN COLLIPULLI

BRIGADA DE HOMICIDIOS VALDIVIA
DILIGENCIA: MALABARISTA HIJO DEL SOL

BRIGADA DE INVESTIGACIÓN CRIMINAL PUERTO MONTT
DILIGENCIA: OPERACIÓN ATLÁNTICO

BRIGADA ANTINARCÓTICOS Y CONTRA EL CRIMEN ORGANIZADO PUERTO MONTT
DILIGENCIA: OPERACIÓN CLANDESTINO

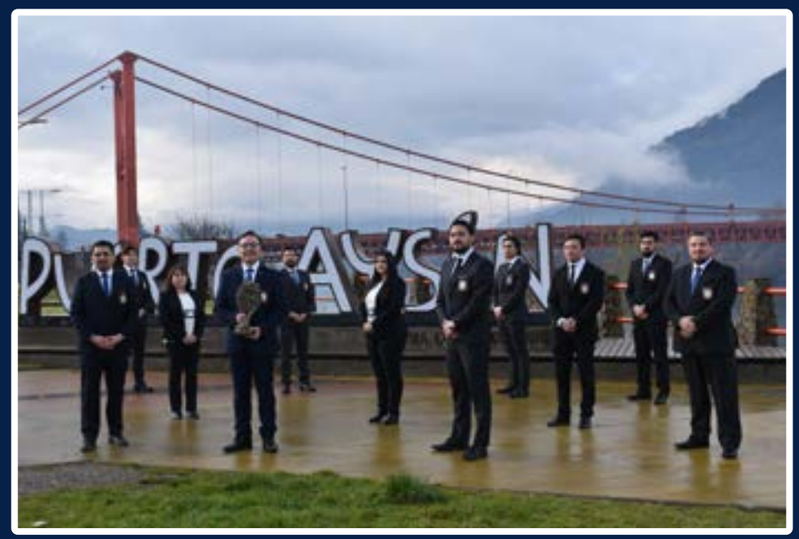

BRIGADA DE INVESTIGACIÓN CRIMINAL AYSÉN
DILIGENCIA: OPERACIÓN SANTUARIO DE LA NATURALEZA

BRIGADA ANTINARCÓTICOS Y CONTRA EL CRIMEN ORGANIZADO PUNTA ARENAS
DILIGENCIA: OPERACIÓN CONFEDERACIÓN

BRILLANTE PRESENTACIÓN BANDA SINFÓNICA PDI

Una impecable Gala Cultural presentó —el pasado 30 de junio, en el Aula Magna de la Escuela de Investigaciones Policiales— la Banda Sinfónica de la PDI, con motivo del cierre de actividades organizadas por el 89º aniversario de la institución.

El evento fue encabezado por el Director General, Sergio Muñoz Yáñez, y contó con la presencia de la Presidenta de la Corporación de Apoyo a la Familia PDI, Sandra Ortega; Alto Mando institucional; ex Directores Generales de la institución, alumnos de la Academia Superior de Estudios Policiales, cuerpo de oficiales instructores, alumnos y aspirantes del área de Educación.

Durante más de 50 minutos los asistentes fueron espectadores de un selecto grupo de 43 músicos profesionales —apoyados por una pareja de bailarines—, quienes presentaron un clásico repertorio bajo la dirección de Dante Burutto Gavilán.

La Banda Sinfónica PDI cuenta músicos formados en las principales facultades de artes de las universidades chilenas y, además, poseen una destacada trayectoria profesional, la que ha sido dada a conocer en diversas ciudades y comunas a lo largo del país, tales como Iquique, La Serena, Coquimbo, Valparaíso, Concepción, Valdivia y Puerto Montt, entre otras.

PERFILAMIENTO CRIMINAL: ANÁLISIS CONDUCTUAL COMO HERRAMIENTA INVESTIGATIVA

La observación de huellas psicológicas y forenses, el trabajo cohesionado y una mirada integral de los fenómenos criminalísticos se conjugan en una metodología que busca abrirse caminos a través de la labor de 34 futuros perfiladores y analistas del comportamiento criminal.

Nacida a comienzos de los años 70´s en dependencias del Centro de Entrenamiento del FBI en Quantico, Virginia; la investigación, análisis y determinación de perfiles criminales ha ido expandiéndose a través de las policías del mundo, intentando sumar herramientas para determinar las posibles características (psicológicas y sociales) del autor de un delito en lo que actualmente se conoce como análisis de la conducta criminal.

En sus inicios, los esfuerzos de Howard Teten y otros agentes para descifrar enigmáticos casos de homicidios, dieron como resultado también una propuesta para crear una unidad de ciencias del comportamiento en dicha academia, sin pensar que con el paso del tiempo otras escuelas de pensamiento —como las europeas o derivaciones de ambas— continuarían dicho trabajo bajo un factor común.

Ese elemento unificador en las tareas de perfilamiento criminal está basado en la utilización de un ejercicio interdisciplinario de investigación, con profesionales de diversas ciencias forenses y disciplinas afines a la criminalística formando parte de un puzzle mayor, entregando datos que determinan patrones de comportamiento y ofrecen pautas sobre la conducta criminal realizada, además de aportar pruebas a utilizarse en el proceso investigativo.

Esto lleva un tiempo en la PDI, con el trabajo —desde hace más de una década— del Instituto de Criminología (Inscrim), el cual se ha erguido como un referente a nivel regional en el uso de las ciencias blandas en la investigación criminal. Sin embargo, hoy toma un nuevo impulso con la promoción de 34 detectives, miembros del primer Diplomado de Postgrado en Perfilación y Análisis de la Conducta Criminal, una iniciativa nacida desde la Jefatura Nacional de Educación y Doctrina y dictada por la Academia Superior de Estudios Policiales (Asepol) a través de la Universidad de Barcelona.

Ahí, los Oficiales Policiales seleccionados, han tenido desde octubre de 2021 un proceso de estudio en modalidad *B-Learning*, donde han sido instruidos por un equipo docente altamente calificado, vinculado a unidades de investigación policial tales como Public Police Center, University of Nebraska (USA) y National Crime Agency (Reino Unido), además de contar con módulos de aplicación impartidos por funcionarios de distintos organismos, entre ellos el Cuerpo Nacional de Policía (CNP) Guardia Civil, Mossos d' Esquadra, Guardia Urbana de Barcelona y de la Secretaria de Estado de Seguridad de España.

Este desafío institucional da cuenta del profesionalismo y apertura a nuevos retos en la investigación criminal que asume la PDI y por ello, lo exhaustivo del proceso de selección de esta primera promoción, sobre todo considerando los retos y oportunidades que conlleva.

Este desafío institucional da cuenta del profesionalismo y apertura a nuevos retos en la investigación criminal que asume la PDI

Por ello, conversamos en Revista Detective con el subprefecto Francisco Ceballos Espinoza, subdirector de la Academia Superior de Estudios Policiales y coordinador del diplomado, quien, además, es un referente regional en el campo forense. Para él, la figura del perfilador debiera ser parte de la estructura de la investigación criminal, sobre todo en los delitos de alta complejidad, pudiendo ser clave para robustecer y potenciar los resultados policiales.

Si bien advierte que esta figura tiene hoy "mucho de mito" derivado —principalmente— de las series de televisión, deja claro que —muy por el contrario— esta perfilación criminológica "está basada en una metodología científica rigurosa, donde se alcanzan resultados basados en evidencia concreta –física y conductual– susceptibles de ser presentados y defendidos ante un tribunal, tal cual se presenta cualquier otro tipo de prueba".

Según su opinión, la diferencia es que se trabaja indagando el comportamiento humano a través de la interpretación de su conducta delictiva antes, durante y después del hecho criminal "y por ello la psicología y el análisis criminal ocupan un lugar importante dentro de la formación que nuestros perfiladores están recibiendo", afirmando que con esto se agrega un insumo más que apoya al trabajo de investigación que realizan nuestros detectives, a través de un enfoque que simplemente "muchas veces no es considerado dentro de la investigación criminal".

> “Ellos han podido sumar a sus capacidades, las habilidades para entender la complejidad del comportamiento humano”

Doctor en Psicología,
Miguel Ángel Soria Verde

EL DOCTOR EN PSICOLOGÍA MIGUEL ÁNGEL SORIA VERDE -UNO DE LOS MÁXIMOS REFERENTES DE LA MATERIA EN EUROPA- ES QUIEN ADAPTÓ EL PROGRAMA DE ESTUDIOS A LAS NECESIDADES DE LA PDI.

Además, agrega que “hoy la criminología ha evolucionado producto de los cambios que viene presentando la fenomenología delictiva. Sin embargo, seguimos observando que, la mayor complejidad investigativa, deriva –precisamente– de la presencia de un mayor componente psicológico, algunas veces patológico, en los victimarios. Sin duda, que nuestros perfiladores tienen un importante desafío por delante, que implica la validación con sus pares y la instalación de espacios investigativos colaborativos para el uso de esos conocimientos” señala.

Si bien existen otras experiencias similares en la región sobre perfilamiento criminal, Europa y específicamente España están un paso adelante, haciendo que los caminos se cruzaran con el doctor en psicología Miguel Ángel Soria Verde uno de los máximos referentes sobre análisis de la conducta criminal en el viejo continente, quien junto a su equipo de trabajo adaptaron los cursos que imparten en Barcelona.

Para dicho experto español, quien ya había trabajado anteriormente con nuestra policía civil, una de las cosas que más le han llamado la atención es el profundo hambre de conocimientos, “destaco cuan implicados están en la gestión del proyecto. Ha habido muchísimo interés desde la propia organización para desarrollar el tema y un interés brutal por querer aprender cosas nuevas por parte de los alumnos. Ellos han podido sumar a sus capacidades, las habilidades para entender la complejidad del comportamiento humano y que este va más allá de un mero elemento probatorio jurídico penal”.

A su vez, uno de los alumnos del programa, el comisario Víctor Miguel Urtubia Irribarra, de dotación de la Prefectura Provincial Osorno, valoró la calidad del programa, resaltando lo “estructurado, actualizado y organizado en cuanto a las áreas de investigación y las temáticas de perfilación criminal que se sustentan en las ciencias del comportamiento”. Además destacó al cuerpo docente —especialmente al doctor Soria— a quienes calificó como “profesionales de gran reconocimiento internacional, quienes además de ser generosos en cuanto a sus conocimientos, proporcionaron gratas experiencias de aprendizaje y con una muy buena disposición”.

Validación como pieza clave

Soria destaca —además— el contenido del programa, el cual cumple con los requerimientos solicitados, afirmando que “entrega competencias que son transversales a investigadores de carácter general, de diversas ramas de los campos delictuales, pero al mismo tiempo otorga una percepción de análisis especializado”, y apunta a un factor que será clave en su desarrollo posterior, el que radica en la “validación interna”.

“Su éxito estará determinado por su capacidad para ayudar a resolver investigaciones de sus compañeros. Deberán vencer la desconfianza del resto, pues los verán como algo “superior” y en sus inicios solo van a recurrir a ellos —tal como en todo el mundo— cuando estén absolutamente perdidos. En ese momento vendrán con el clásico “¿Qué opina de esto?”, pero ¡ojo!, también han de ir con cuidado y no creer que son una maravilla de la ingeniería”, señala con un dejo de sonrisa, al recordar lo que ha visto en tantos lugares donde ha capacitado cuerpos policiales.

La misma experiencia de Soria le permite reflexionar y entregar buenos augurios afirmando que el uso de los perfiladores provoca un cambio muy importante en la forma de ver e interpretar los problemas, las situaciones y los delitos, afirmando —por ejemplo— que el atentado terrorista en Las Ramblas en Barcelona “sería incomprensible de resolver tan rápido sin el trabajo de los analistas del comportamiento” agregando que hoy, en delitos muy complejos —como homicidios, desapariciones o violaciones— estos especialistas tienen un gran prestigio ganado gracias a su efectividad, “esos cambios no serán inmediatos pero llegarán y son los analistas quienes tirarán adelante todo esto”, insistiendo en la importancia de entregarles la confianza a esos equipos.

EL PERFILADOR CRIMINAL CONTRASTA PERITAJES, INFORMES Y DECLARACIONES PARA UN ANÁLISIS INTEGRAL DEL CASO.

Sobre esto, otro de los participantes del programa —el comisario David Cohen Hernández de la Brigada Investigadora Delitos Sexuales Ancud— asume esta eventual problemática pero la enfrenta como un desafío más a superar, “de todo proceso que conlleve un cambio uno puede esperar cierta resistencia, y aquella tensión es normal y natural. Para vencer dicha brecha, es importante instalar la necesidad de su aplicación y debemos explicar la amplitud, herramientas y posibilidades que nos ofrece la perfilación criminal en la investigación policial. Cuando logremos tomar conciencia de su aporte generará que todos se interesen en ella y deseen trabajar con esta”.

El experto español es claro al señalar que “el uso del perfilamiento criminal traerá desajustes pasajeros al inicio, pero luego entregará muchos beneficios, obligando a replantearse cosas al interior de la institución, como también fuera de ella”, agregando que “la Fiscalía también podría tener que cambiar ciertas formas de trabajo”, y afirmando que tendrán un papel importante al ser un socio estratégico, al que los detectives deberán salir a “conquistar”.

> “Estamos convencidos en la idea de potenciar los ecosistemas colaborativos de trabajo y cuestionar —de cierta manera— el que una investigación se atomice y encapsule en una brigada.”

Subprefecto Francisco Ceballos Espinoza,
Subdirector de la Asepol

Miradas variadas para un trabajo cohesionado

Por otra parte, el subprefecto Ceballos resalta el anhelo de ver a estos detectives desarrollando su labor –en un futuro cercano— en conjunto con las más diversas unidades investigadoras, más allá de la brigada a la que administrativamente dependan, "como Asepol estamos convencidos en la idea de potenciar los ecosistemas colaborativos de trabajo y cuestionar —de cierta manera— el que una investigación se atomice y encapsule en una brigada y siendo investigados desde una arista específica sin criterios de base científica", destacando que los mensajes del mando institucional van en la misma línea cuando estimulan el trabajo cohesionado y abandonar, "la idea de trabajar en parcelas" señala.

En ese sentido, el subdirector de la Academia Superior destaca que una de las principales tareas del perfilador, como analista de conducta "será descubrir y establecer vinculación de todo aquello que, desde el trabajo de una sola brigada especializada –actualmente– no es interpretado de forma adecuada al tener una mirada única y excluyente del fenómeno delictivo. Por lo mismo, este detective deberá descubrir e interpretar elementos que otros no logran apreciar, con lo que –creemos– sumará y enriquecerá los procesos investigativos de alta complejidad, que es donde nuestro plan estratégico institucional dirige los esfuerzos institucionales".

Los 34 detectives graduados del diplomado tendrán por delante un gran desafío y su preparación no terminará tras su graduación. Es sabido que estas habilidades requieren de una capacitación y actualización continua de conocimientos, por lo que ya se analizan opciones futuras, dando cuenta que —nuevamente— la PDI se adelanta, se adapta y busca nuevas formas y metodologías para continuar siendo un referente policial en la región.

En delitos complejos —como homicidios, desapariciones o violaciones— estos especialistas tienen un gran prestigio ganado en Europa gracias a su efectividad.

LOS 34 DETECTIVES, PROVIENEN DE LAS REGIONES POLICIALES DE TARAPACÁ, ANTOFAGASTA, COQUIMBO, VALPARAÍSO, MAULE, ÑUBLE, BIOBÍO, ARAUCANÍA, LOS LAGOS Y METROPOLITANA.

LISTADO ALUMNOS DIPLOMADO PERFILAMIENTO CRIMINAL

Estos especialistas estarán a disposición de las diversas unidades, Regiones Policiales y Fiscalía.

Inspectora Sagery Thiare Gómez Taylor, BH Metropolitana
Inspectora Dafne Celeste Manzano Hidalgo, Biro Iquique
Inspector Oliver Patricio Ruiz Garcés, BH Iquique
Subcomisario Víctor Alfonso Bustamante Rivera, Bicrim Antofagasta
Subcomisario Pedro Isaac Chandía Córdova, Biro Curicó
Subcomisaria Valeria Ivon Concha Soto, Bicrim Chillán
Subcomisario Iván Andrés Córdova Maraboli, Biro Metropolitana Occidente
Subcomisario Iván Alejandro Gómez Carrillo, Biro Iquique
Subcomisario Felipe Andrés Jorquera Villalobos, Inscrim
Subcomisaria Romina Paz Leiva Cisternas, Inscrim
Subcomisaria Cinthya Elizabeth Mendoza Domínguez, BH Chillan
Subcomisario Rodrigo Nicolás Muñoz Troncoso, Bicrim Parral
Subcomisaria María Antonieta Núñez Cortés, Briup Metropolitana
Subcomisaria Valeria Marjorie Núñez Fernández, Briup Metropolitana
Subcomisario Rodolfo Andrés Olave Arellano, Biro Centro Norte
Subcomisaria Melissa Jenniffer Orellana Ortega, Repome
Subcomisario Jamil Aaron Ramírez González, Biro Concón
Subcomisaria Cristina Nathalie Ramos Huerta, Bicrim Quillota
Comisaria Alicia Lorena Aguilar Álvarez, Bicrim Chiguayante
Comisario Christian Bernardo Ara Rojas, BH La Serena
Comisario Pablo Andrés Barra Fuentes, Bicrim Cañete
Comisario Franco André Basáez Carvallo, Bicrim Constitución
Comisario René Alonso Bascuñán Hevia, Brianco Los Vilos
Comisario Pablo Andrés Castillo Videla, Prefectura El Loa
Comisario David Mathías Cohen Hernández, Brigada de Delitos Sexuales Ancud
Comisaria Bárbara Edda Navarrete Thollander, Bicrim Quintero
Comisaria Carolina Elizabeth Núñez Gottschalk, BH Sur
Comisario José Luis Segundo Padilla Manríquez, Inscrim
Comisario Felipe Domingo Reyes Valenzuela, Bicrim La Pintana
Comisario Jorge Eduardo Salas Aguirre, Prefectura Macro Zona Sur
Comisario Víctor Miguel Urtubia Irribarra, Prefectura Osorno
Comisario Gerardo Eric Vásquez Urra, Brisex Temuco
Comisaria Carolina Andrea Vilches Saldivia, Biro Temuco
Comisario Juan Manuel Zerené Rodríguez, Brigada de Homicidios Metropolitana

*Este listado está construido en orden alfabético.

PDI CUENTA CON LA PRIMERA POLICÍA DESACTIVADORA DE EXPLOSIVOS EN SUDAMÉRICA

Luego de un año y 5 meses, la inspectora Paula Rodríguez Núñez y el inspector Jorge Muñoz Contreras, obtuvieron la especialidad en Desactivación de Artefactos Explosivos y NRBQ en la academia del Cuerpo Nacional de Policía de España.

LOS INSPECTORES PAULA RODRÍGUEZ NUÑEZ Y JORGE MUÑOZ CONTRERAS RECIBIERON SU ACREDITACIÓN COMO TEDAX-NRBQ EN ESPAÑA

Con una excelente disposición, la oficial Rodríguez Nuñez, nos cuenta de cómo nace su interés por ser detective y parte de su trayectoria en estos 12 años de servicio, su historia tiene un profundo sentido de constancia y perserverancia para cumplir sus objetivos, incluso para ingresar a la Escuela de Investigaciones Policiales, destacando que tuvo la oportunidad de conocer personas cercanas que eran oficiales "conforme el tiempo transcurría y me iban contando las experiencias comencé a sentir el interés, debido a esto me fui interiorizando y me di cuenta que la labor policial cumplía con lo que a mi criterio era lo que yo deseaba para mi vida".

Perseverancia desde sus inicios

Con una mirada hacia el pasado, reconoce que no fue fácil quedar aceptada en la Escuela PDI, tuvo que intentarlo en tres oportunidades, y para el tercer intento se preparó física y psicológicamente "yo sabía que era capaz, por lo tanto, no desistí".

Sin embargo para la familia la idea que fuera policía era extraño, un mundo desconocido "en un principio para mi madre la idea era poco grata por la peligrosidad de portar un arma, sin embargo su apoyo fue incondicional y de todos mis seres queridos".

Al preguntarle qué siente al ser la primera policía de la región con la especialidad, nos comenta que ingresó a la institución con la convicción de ser un aporte, "mi primera destinación fue a la Bicrim La Serena, luego Vicuña y cuando estaba ahí, salió el -curso de Técnicas y Tácticas Policiales -de la Brigada de Reacción Táctica, especialidad que cuando todos estábamos en la escuela como aspirantes queríamos ser como ellos, eran un ejemplo y un camino a seguir, así que postulé y quedé, posteriormente superé con éxito dicho curso".

Cuando fue destinada a la Brigada de Reacción Táctica Metropolitana (BRTM), destacó que tuvo grandes oportunidades de perfeccionarse, instruyéndose, realizando capacitaciones y cursos de la institución como también extra institucionales, como el curso en la academia en el Salvador, International Law Enforcement Academy (ILEA) que es una organización de EEUU,incluso asistiendo a competencias como el Swat Challenge, organizado por la Policía de Dubai.Tras ello fue designada para realizar el curso de Especialista en Desactivación de Artefactos Explosivos y N.R.B.Q, en el Cuerpo Nacional de la Policía de España, logros que la llevan a la reflexión, expresando que "todos estos sucesos significativos que me han ocurrido eran parte del camino para estar donde estoy ahora, durante mi carrera policial he conocido grandes personas, profesionales y amigos que han sido parte de este proceso de crecimiento como detective".

La conectividad y la familia es un pilar fundamental

La inspectora Rodríguez, desde la mirada más personal, el significado de asumir este nuevo desafío y crecimiento personal, el estar más de un año en España, siente que fue una experiencia excelente, la convivencia con personas que buscan lo mismo, en el que además considera que son una policía muy capacitada "son personas muy profesionales y perseverantes, tengo los mejores recuerdos de ellos y del cuerpo de instructores, sin embargo estar lejos de la familia, es a veces difícil porque son muchos kilómetros de distancia, una diferencia horaria importante, pero hoy en día la conectividad hace que uno se sienta un poco más acompañada, siendo un pilar fundamental para poder terminar con éxito un curso tan complejo".

CEREMONIA GRADUACIÓN ENCABEZADA POR EL DIRECTOR GENERAL DE LA POLICÍA NACIONAL DE ESPAÑA, FRANCISCO PARDO Y EL DIRECTOR GENERAL, SERGIO MUÑOZ YÁÑEZ.

Una sorpresa inesperada

Respecto a los procesos en la carrera profesional y estudios en la Policía Nacional de España, la oficial precisa que "son un poco más cortos y sus formas de ascensos muy diferentes a los nuestros, cuentan con grandes profesionales y buenas instalaciones", en tanto al referirse al curso expresa que "nos midieron de la misma forma, las responsabilidades, obligaciones y derechos son exactamente las mismas que le solicitan a ellos durante todo el proceso".

El día de la ceremonia de graduación del curso, que estuvo encabezada por el Director General de la Policía Nacional de España, Francisco Pardo y el Director General de la PDI, Sergio Muñoz Yáñez, el 19 de mayo, se llevaron una grata sorpresa los detectives, Jorge Muñoz Contreras y Paula Rodríguez Núñez, al ver a su máxima autoridad institucional presente en su acreditación como Técnicos Especialistas en Desactivación de Artefactos Explosivos y Amenazas Nucleares, Radiológicas, Biológicas y Químicas (Tedax-Nrbq).

El emotivo acto, realizado en el complejo policial de Canillas, en la ciudad de Madrid, tituló a 13 nuevos especialistas, quienes debieron cumplir con 1.550 horas lectivas, recibiendo una formación teórica-práctica con material técnico, simulacros y ejercicios reales.

La inspectora, comenta que al final de toda esta preparación el acto significó el concluir con un propósito profesional y a su vez dimensionando que es la primera mujer policía con esta especialidad en Sudamérica, "es una hermosa sensación y una gran responsabilidad, por lo que pretendo ser un aporte a la apertura de este maravilloso mundo en Chile".

En tanto, la presencia del Director General en la graduación, para la oficial fue una grata sorpresa y agradeció el gesto señalando, " fue un honor contar con su presencia tanto para nosotros, cómo también para nuestra Brigada ya que es un área nueva y desconocida, esto le da la categoría y la importancia que tiene a nivel país".

Recordemos que la Policía Nacional de España ya ha formado a nueve detectives en esta área, algo que su Director General -Francisco Pardo- valoró afirmando que desde que la PDI cuenta con estos especialistas, se han "erigido como la unidad de élite para dar respuesta a cualquier situación de crisis generada por las nuevas amenazas que plantea el terrorismo internacional en el escenario actual".

Objetivos tras el regreso

La oficial señala que el equipo de la Brigada Especializada en Investigación y Desactivación de Artefactos Explosivos y Contra Amenazas N.R.B.Q de la PDI está integrada por una dotación de 13 personas, 9 de los cuales son oficiales formados en España, y destaca el compañerismo entre las filas, agradeciendo el cálido recibimiento a su retorno "hoy en el área de Desactivación de Artefactos Explosivos y NRBQ, estamos dando un paso adelante en la región, al ser una labor históricamente realizada por hombres, por lo que a mediano o largo plazo, quisiera tener la oportunidad de entregar el conocimiento adquirido a futuras generaciones y ser una fuente de inspiración para otras mujeres".

"La PDI ha sido un líder y ejemplo. Nuestra función como policías no ha estado marcada por el género, sino que por las capacidades".

Al respecto, como un mensaje a las nuevas generaciones expresa que "La PDI constantemente está innovando y creando debido a cómo evoluciona la sociedad, el área en el que me desempeño actualmente es un mundo muy desconocido incluso para los mismos policías que llevan tiempo, sin embargo somos una brigada muy relevante e importante a la hora de enfrentarnos a una amenaza real de explosivos, sobre todo ahora con un mundo globalizado y en cambio constante"

Finalmente, la inspectora reitera la importancia de informarse de cursos y capacitaciones que imparte la institución, que la búsqueda de especializarse sea constante por lo que insta a todos y sobre todo a las mujeres PDI a plantearse en hacer labores que habitualmente son cubiertas por hombres, "las posibilidades están y nuestra institución es pionera en muchas áreas para la integración de la mujer a este mundo policial, por eso espero, que muchas más tengan las oportunidades que yo he tenido".

La Policía Nacional de España ya ha formado a nueve de nuestros detectives en esta área, dando cuenta de la buena relación entre ambas instituciones

CASO ÁMBAR: TRABAJO COHESIONADO PARA LOGRAR LA VERDAD

Internet es una de las herramientas tecnológicas más importantes del siglo, usada en ámbitos tan disímiles como la educación y las finanzas. Pero también tiene un lado oscuro, porque además de generarse una nueva corriente de delitos informáticos, algunas personas la ocupan para fines tan cruentos como buscar y aprender acerca de las más variadas técnicas para adormecer y asesinar. Una de esas personas fue Hugo Bustamante, el autor material de uno de los delitos más cruentos del último tiempo, es decir, el homicidio de Ámbar Cornejo Llanos.

Aún cuando se especuló que los delitos de Hugo Bustamante Pérez obedecieron a un actuar violento provocado por explosiones de ira, en el caso del homicidio de Ámbar demostró que hubo una planificación que podría equipararse a la forma de pensar de asesinos seriales.

En este caso aprendió de lo ocurrido en el año 2005, cuando asesinó a su pareja, la educadora de párvulos Verónica Vásquez y al hijo de 8 años de esta, cuando introdujo los cuerpos sin vida en un tambor para posteriormente enterrarlos en el patio de su vivienda. En esa oportunidad, el olor de los cadáveres provocó las sospechas de un vecino, quien comunicó esa información a la policía, provocando su posterior detención y condena. En este caso, el cuerpo de Ámbar fue cruelmente desmembrado e introducido en tres cooler enterrados, de tal forma, que luego de una semana del homicidio, no habían olores que pudieran dar cuenta de la existencia de un cadáver.

Trabajo silencioso fuera de los flashes

“Hemos encontrado otros cuerpos desmembrados, pero éste fue distinto. Sabíamos que la víctima era solo una niña, la que fue vulnerada antes de ser oculta e inhumada en esas cajas. Todo eso fue muy impactante”, señala la subcomisaria Karen Andulce, integrante de la Brigada de Homicidios de Valparaíso, y parte del equipo que realizó la excavación en la vivienda de Bustamante hasta hallar los restos de Ámbar. Su relato mezcla las palabras de una experimentada detective, con el indicio irrefutable de un ser humano que al recordar los hechos no puede dejar de extraviar la vista por un segundo.

La conmoción generada por el crimen y sus autores fue total, por lo que las crónicas, notas de prensa y la cobertura del caso se tomó los medios, donde se destacó el trabajo policial cohesionado que permitió entregar justicia en uno de los capítulos más trágicos de la historia criminal reciente de nuestro país.

Acá —tal como ocurre muchas veces— la labor de los oficiales se desarrolla con un cierto rasgo de anonimato cuando —de manera profesional— se enfrentan a lo más violento de la sociedad, mientras observan, analizan, entienden y prueban científicamente el actuar delictual, ennobleciendo aún más su labor investigativa.

PARTE DEL EQUIPO DILIGENCIADOR DE LA BH VALPARAÍSO. DE IZQUIERDA A DERECHA: INSPECTOR RODRIGO TORRES RIVERA, SUBCOMISARIO MAURICIO MARTINEZ LEIVA, SUBCOMISARIO BASTIAN IBAÑEZ MATAMALA E INSPECTOR FRANCISCO TOLRÁ ROJAS.

Más que una presunta desgracia

Con 13 intensos años en la Brigada de Homicidios de Valparaíso, el subcomisario Mauricio Martínez fue quien lideró las pesquisas del caso, y pese a su experiencia en este tipo de situaciones, señala con seguridad, que este “ha sido el caso más cruel que nos ha tocado ver”.

Martínez se sienta y conversa con Revista Detective, rememorando lo vivido, repasando en su cabeza —de manera cronológica y ordenada— las numerosas diligencias realizadas, con detalle, tal como si habrían ocurrido ayer y es que hechos como este quedan guardados para siempre y confirman la pasión, entrega y compromiso de los detectives con la ciudadanía. Reconoce además que sintieron una mezcla de sensaciones como rabia, impotencia y pena a medida que avanzaba la investigación; al ir armando el puzzle investigativo; observar las imágenes del sitio del suceso o al descubrirse que la madre de la víctima estaba involucrada en su muerte.

“No fue un caso más. Cuando hay niños involucrados, cuando hay menores asesinados te toca y duele. En el caso de Ámbar, ella tuvo figuras paternas que le fallaron. Nosotros no podíamos hacer lo mismo”, remata Martínez.

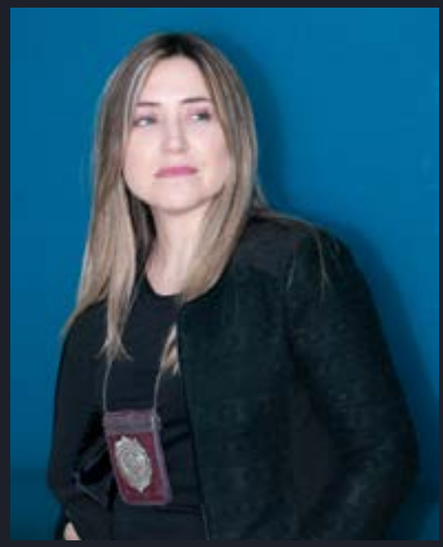

SUBCOMISARIA KAREN ANDULCE, DE LA BH VALPARAÍSO

INTERROGATORIO REALIZADO POR LA BRIGADA DE HOMICIDIOS DE VALPARAÍSO.

TRAS 8 DÍAS DESAPARECIDA, LOS RESTOS DE ÁMBAR FUERON HALLADOS —ENTERRADOS— A POCO MÁS DE 50 CENTÍMETROS DEL SUELO DE LA CASA DE BUSTAMANTE Y LLANOS.

Cohesión como factor clave

El oficial recuerda que al saberse los primeros antecedentes del caso, el entonces jefe de la BH Valparaíso, subprefecto Eric Martínez les instruyó quedar a disposición de la Brigada de Investigación Criminal Villa Alemana -para colaborar en caso de ser necesario- pues contaban con la experiencia investigativa de la desaparición del profesor Nibaldo Villegas, y así brindar el apoyo necesario ante algún requerimiento.

El investigador continúa con su relato y enfatiza -con un dejo de humildad- que todo el trabajo que significó dar con el hallazgo de Ámbar y obtener la máxima condena para Hugo Bustamante y Denisse Llanos, fue gracias a un trabajo cohesionado que contó con la participación de muchas unidades institucionales, destacando a los detectives de la Bicrim Villa Alemana, quienes iniciaron las indagatorias y dieron con manchas de sangre al interior de la vivienda de Bustamante; así como el aporte del personal de la Bicrim Limache, quienes ubicaron a los imputados en el valle de LliuLliu cuando intentaban abandonar la zona; como por los peritos del Laboratorio de Criminalística, que ubicaron, levantaron y periciaron los medios de prueba necesarios para ser presentados ante los Tribunales de Justicia, además de la Brigada de Homicidios de Valparaíso.

El asesinato de Ámbar sacó a la luz diversas situaciones en nuestra sociedad que deben ser revisadas para evitar que vuelvan a ocurrir, mientras que en la labor policial se debe valorar el éxito de un trabajo coordinado entre diversos estamentos, por lo que el subcomisario Martínez cierra con una reflexión sobre el trabajo realizado: “Debemos confiar. No se trata solamente de formar un “equipo”, sino que debes confiar en sus integrantes y trabajo. Acá no se debe buscar la figuración personal, acá nuestro compromiso es con la sociedad, las víctimas y con buscar la verdad”.

HUGO BUSTAMANTE PÉREZ, FUE DETENIDO —EL 6 DE AGOSTO DE 2020— POR LA PDI, ACUSADO DE LA VIOLACIÓN Y HOMICIDIO DE LA JOVEN.

EL 24 DE SEPTIEMBRE DE 2020, LA PDI DETUVO A DENISSE LLANOS, MADRE DE ÁMBAR POR LOS DELITOS DE VIOLACIÓN Y HOMICIDIO EN CONTRA DE SU HIJA.

Caso Ámbar

Cronología de un Crimen

29 de julio de 2020

Ambar Cornejo de 17 años, desaparece luego de visitar a su madre, Denisse Llanos.

2
31 de julio
de 2020

3
1 de Agosto
de 2020

4
3 de agosto
de 2020

5
4 de agosto
de 2020

6
6 de agosto
de 2020

La Fiscal María José Bowen, entrega las primeras diligencias a la Bicrim Villa Alemana. Se comienzan a realizar indagatorias en torno a Hugo Bustamante, actual pareja de la madre, y quien fue autor de un doble homicidio el 2005. Además, comienza el rastreo en la zona y las entrevistas a denunciantes, familiares y amigos. Se empadrona y revisa el sitio del suceso junto al Laboratorio de Criminalística Regional Valparaíso y Central.

Los vecinos del sector y amigos de Ámbar, visitan el hogar de Llanos y Bustamante, buscando explicaciones de la desaparición. Este dice ser inocente y les invita a revisar la casa, según imágenes difundidas por la prensa nacional. Al mismo tiempo, la PDI realiza las primeras indagatorias en el lugar, encontrándose una inquietante mancha de sangre que abre paso a una nueva línea investigativa.

La Fiscal Bowen, solicita que personal de la Brigada de Homicidios Valparaíso, se haga parte del caso, entregando una orden de investigar por Presunta Desgracia. A su vez, la Bicrim Villa Alemana y el Laboratorio de Criminalística continúan con las diligencias policiales.

Comienza el seguimiento a Bustamante y Llanos, al mismo tiempo que estos tratan de salir de la zona, siendo vistos en Olmué y Limache.

Se logra dar con el paradero de los sospechosos, quienes son entrevistados por el equipo investigador, donde la madre de Ámbar declara que Bustamante confesó haberla asesinado. Tras ello, se produce el hallazgo del cuerpo y la detención de este, mientras que Llanos fue catalogada como testigo por la Fiscalía, al no existir evidencia suficiente.

7
10 de agosto
de 2020

8
2 de septiembre
de 2020

9
11 de septiembre
de 2020

10
24 de septiembre
de 2020

11
27 de febrero
de 2021

12
14 de junio
de 2021

13
26 de octubre
de 2021

14
26 de noviembre
de 2021

Se realiza la formalización en contra de Hugo Bustamante, hasta esa fecha el único imputado por el homicidio con violación de la menor. El Tribunal decreta su prisión preventiva y da un plazo de 120 días para la investigación.

Se realiza un multitudinario funeral para Ámbar Cornejo.

Personal de la BH Valparaíso, tras cerca de dos meses de diligencias investigativas, entrega un informe con diversos elementos técnicos y científicos, que permiten a la Fiscalía solicitar una orden de detención en contra de Denisse Llanos.

Es detenida la madre de Ámbar, tras acreditarse en la investigación que existían antecedentes, entre ellos grabaciones y declaraciones, que confirman su responsabilidad penal.

Se realiza la reformalización de Denisse Llanos, esta vez por los delitos de Violación con Homicidio, en calidad de autora por concertar y presenciar los hechos, sin tomar parte de él.

Se efectúa la audiencia de preparación del Juicio Oral contra los imputados.

Comienza el juicio oral en contra de Denisse Llanos y Hugo Bustamante.

El Tribunal de Juicio Oral en lo Penal (TOP) de Viña del Mar los declara culpables por los delitos de Violación y Homicidio en contra de Ámbar Cornejo.

3 de junio de 2022

Sentencia confirmatoria

La Corte Suprema ratifica presidio perpetuo calificado para Denisse Llanos y Hugo Bustamante.

MODELO DE *INVESTIGACIÓN PREFERENTE*

Porque sabemos lo importante que es contribuir a la seguridad de nuestro país, presentamos un nuevo modelo de gestión investigativa, especializado en combatir **delitos de alta complejidad y crimen organizado.**

Implementación del *MIP a nivel nacional*

Objetivos

Potenciar

El relacionamiento estratégico entre **PDI y Ministerio Público**

Mejorar

Los **resultados investigativos** a partir del análisis criminal

Facilitar

La generación de **equipos** operativos **altamente especializados**